

# CON RAICES ANWANDTER

Texto: Miguel Laborde  
Fotografía: Patricio Baeza

**KARL Anwandler** desembarcó en Corral, del *Hermann*, el 13 de noviembre de 1850. En la virgen isla Teja, frente a Valdivia, inició su nueva vida.

*Peter Schmid Anwandler*, su descendiente en sexta generación y cuyo padre se llamaba *Hermann*, llegó a este mundo un siglo después: el 13 de noviembre de 1950. En la virgen isla Cheno, propiedad familiar en el lago Ranco, acaba de construirse una cabaña; como los colonos del siglo pasado. Tres amigas lo visitaron el verano pasado:

—En los coches-dormitorio, camo no al Sur, ya se deslustraron. Son requias construidas en Breslau por 19.9. Pienso tener dos cabañas más, organizar el hospedaje y tener este año noticias frescas de la reunificación. A la distancia cuesta entender la renuncia a su pasado, tan total, de la

la paz de Westfalia; ahí lo acogió un Federico Guillermo que le dio el mismo cargo en Frankfurt y le modificó el apellido. También sus descendientes fueron burócratas de palacio. Hasta Karl.

Doctor en farmacia, nacido en Luckenwalde —célebre por su cerveza—, aquí formó una de las grandes fortunas chilenas; con una cadena de farmacias y una pionera fábrica de cerveza. Líder de los colonos alemanes, fundó en Valdivia el Club Alemán, el Cuerpo de Bomberos y el instituto que hoy lleva su nombre, sin dejar de estudiar la flora y medir las lluvias desde el día que llegó.

La familia se afinó por completo. —Ya uno de los nietos, mi bisabuelo, se casó con una *Echenique Yávar*, de antigua familia local.

Aunque Peter estudió en un colegio alemán, el Tomás Moro, con textos, películas y profesores de allá. Muy joven, los vínculos lo llevaron a Alemania:

—Fui de turista y me quedé 15 años, estudiando historia del arte y restauración, en lo que alcancé a trabajar.

En paz con su origen alemán, comenzó la nostalgia por Santiago. Sin proponérselo, después de una visita a la isla familiar, como a su antepasado, la flora y los cielos lo sedujeron.

Al morir el patriarca se dijo que “no tenía una nacionalidad: fue uno de esos raros hombres que tienen por patria el universo...” También Peter. Se iría a una isla del Caribe:

—Hay algunas, todavía, tan vírgenes... [Baeza]



DE ISLA EN ISLA: Karl Anwandler y Peter Schmid Anwandler; primera y sexta generaciones.

Alemania Democrática.

Los alemanes de hoy también sueñan con tierras vírgenes. El fundador, Karl, se vino atraído por las descripciones de aves y plantas de *Bernardo Philippi*, las telas de *Simon*, las imágenes del paisajista y músico *Guillermo Frick*.

Quería un mundo nuevo, de belleza y democracia. Diputado a la Dieta Prusiana, burgomaestre de Kaulau, líder inquieto, no soportó la derrota de sus ideas republicanas en 1848, el triunfo de *Federico Guillermo* de Prusia.

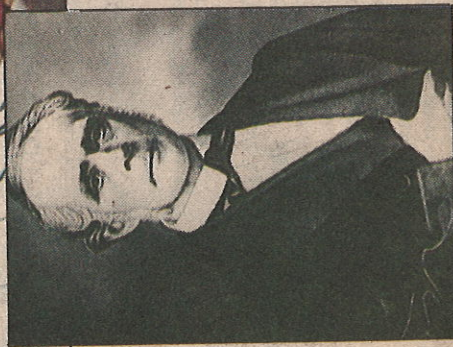

Por dos siglos exactos, su familia había sido fiel a la realza. Desde que *von Wander*, administrador general de Correos de Pfalz, perdió todo por

